



# UFV INFORMA

EDITADO PELA IMPRENSA UNIVERSITÁRIA  
UNIVERSIDADE FEDERAL DE VIÇOSA  
VIÇOSA - MINAS GERAIS - BRASIL

Ano 12

Quarta-feira, 31 de dezembro de 1980

N.º 666

## ALOJAMENTO DURANTE O VESTIBULAR

A Universidade oferecerá alojamento, dentro de suas possibilidades, a partir das 8:00 horas do dia 30/12/80 até as 18:00 horas do dia 09/01/81, ao preço total de Cr\$ 500,00. *Lembre-se de que a Universidade não oferece roupa de cama.*

Para se alojar nas dependências da Universidade, o Vestibulando deverá dirigir-se ao serviço de Habitação, localizado no «Campus», no andar térreo do Edifício Bello Lisboa, próximo da Capela, nos dias e horários abaixo estabelecidos:

Dias	Horário
30-12-80	8:00 às 12:00 e 14:00 às 18:00h
31-12-80	8:00 às 12:00h
01-01-81	9:00 às 12:00h
02-01-81	8:00 às 12:00 e 13:00 às 24:00h
03-01-81	7:00 às 12:00 e 13:00 às 24:00h

**Obs.:** Haverá plantão nas noites dos dias 02 e 03.

Para se alojar nas dependências da Universidade, o Vestibulando deverá estar munido do comprovante de inscrição e de um documento de identidade. Portanto, se você é candidato e não tem o comprovante de inscrição, procure, na própria Chefia do Serviço de Ha-

bitação, o funcionário do Registro Escolar, para regularizar sua situação.

O vestibulando poderá utilizar-se, também, dos Serviços de alojamentos, dos Hotéis, Pensões, Casas e Repúblicas da Cidade, onde os preços são de aproximadamente:

Alojamento na Cidade	Preço da Diária
Hotéis	Cr\$ 200,00 a 400,00
Pensões	Variável
Repúblicas	Variável
Casas	Variável

**Obs.:** A relação dos alojamentos acima referidos poderá ser encontrada no Guichê de Informações do Vestibular, na Rodoviária e no Serviço de Habitação da UFV.

**NÃO SE ESQUEÇA DO COMPROVANTE  
DE INSCRIÇÃO E IDENTIDADE**

## VESTIBULAR — INFORMAÇÕES

VESTIBULANDO, seja bem-vindo a Viçosa e à Universidade, que o esperam com todo o calor humano.

Não se preocupe, agora, com sua permanência, aqui, durante o Vestibular, porque a UFV lhe dará, neste Informativo, todas as informações, que se fazem necessárias, sobre alojamento e alimentação durante o vestibular, local e horário das provas, instruções para o preenchimento dos cartões, candidatos inscritos, viagem de retorno, resultados do vestibular, informações sobre a UFV e ensino gratuito.

## ALIMENTAÇÃO

A Universidade oferecerá alimentação, em seu restaurante, no período de 3 a 9 de janeiro de 1981, de acordo com os preços e horários abaixo:

Refeição	Preço	Horário
Café da manhã	Cr\$ 25,00	6:00 às 7:00h
Almoço	Cr\$ 70,00	10:30 às 12h30m
Jantar	Cr\$ 70,00	17:00 às 18h30m

Para entrar no Restaurante Universitário, o Vestibulando deverá estar munido do documento que o identifique como candidato (comprovante

de inscrição), e do Tiquete de Alimentação.

Os Tiquetes de Alimentação estarão à venda nos seguintes locais e horários de funcionamento:

N.º do Posto	Local	Horário de Funcionamento
1	Diret. Financeira	8 às 12h e 14 às 18h
2	Serv. de Habitação	Enquanto estiver aberto.

**Obs.:** Não se receberá dinheiro na porta do restaurante. A compra do tiquete deve ser feita com antecedência. Recomenda-se o Vestibulando que adquira, de uma só vez, todos os tiquetes de que vai necessitar.

Fora dos horários de funcionamento do Restaurante e para aqueles que quiserem usar os serviços, existem, no «Campus», duas lanchonetes. O vestibulando pode-

rá utilizar-se, também, dos serviços de alimentação dos Restaurantes, Lanchonetes, Pensões e Hotéis da Cidade, onde os preços são de, aproximadamente:

Refeição	Preço
Prato Feito Comercial	Cr\$ 110,00 Cr\$ 180,00

**Obs.:** Para evitar qualquer problema, durante o período de provas, recomenda-se um reforçado café da manhã.



# Vestibulandos

VERIFIQUE SE VOCÊ ESTÁ SENTADO NO LUGAR CORRESPONDENTE A SEU NÚMERO DE INSCRIÇÃO

## INSTRUÇÕES

- O ALGARISMO constante na capa da primeira prova terá que ser o mesmo nas demais.
- LEIA cuidadosamente cada questão da prova e responda.
- Cada prova será respondida em DOIS CARTÕES:  
As questões de número 1 a 25 serão respondidas no cartão sem tarja.  
As questões de número 26 a 50 (40) serão respondidas no cartão com tarja verde.
- ASSINALE, na última contracapa (onde se reproduz uma parte de cada cartão de respostas), a resposta para cada questão.
- TRANSFIRA para os cartões essas respostas observando, cuidadosamente, os seguintes itens:

Use apenas lápis n.º 2 ou 2B para as marcações. Inicie a transferência ao sinal de que faltam 30 minutos para o término da prova.

Assinale somente uma alternativa em cada questão. Não deixe nenhuma questão sem resposta.

Aplique traços firmes, sem forçar o cartão, dentro da área reservada à letra correspondente à resposta que julgar correta. A marca deve ser nítida, ocupando o máximo da área reservada para a marcação, sem contudo ultrapassá-la (Veja ilustração abaixo).

### EXEMPLO DE PREENCHIMENTO CORRETO DOS CARTÕES DE RESPOSTAS

	1	2	3	4	5	6	7	8	9	10	11	12	13	14	15	16	17	18	19	20	21	22	23	24	25
A	■																								
B		■																							
C			■																						
D				■																					
E					■																				

Se cometer algum engano, procure apagar com cuidado a marca errada, usando borracha macia, de forma a limpar totalmente a marca anteriormente feita.

Escreva e assine seu nome completo, a tinta, nos locais próprios indicados nos cartões, não ultrapassando a área reservada para este fim.

Os Cartões de Respostas não devem ser dobrados, amassados ou rasurados.

CUIDE BEM DELES, POIS ELES SÃO A SUA PROVA.

- As QUESTÕES DISCURSIVAS estão sendo apresentadas em folhas à parte. Não se esqueça de identificá-las com seu nome e número de inscrição. Deverão ser entregues juntamente com os cartões de respostas.

QUESTÕES																											
	1	2	3	4	5	6	7	8	9	10	11	12	13	14	15	16	17	18	19	20	21	22	23	24	25		
A	( )	( )	( )	( )	( )	( )	( )	( )	( )	( )	( )	( )	( )	( )	( )	( )	( )	( )	( )	( )	( )	( )	( )	( )	( )		
B	( )	( )	( )	( )	( )	( )	( )	( )	( )	( )	( )	( )	( )	( )	( )	( )	( )	( )	( )	( )	( )	( )	( )	( )	( )		
C	( )	( )	( )	( )	( )	( )	( )	( )	( )	( )	( )	( )	( )	( )	( )	( )	( )	( )	( )	( )	( )	( )	( )	( )	( )		
D	( )	( )	( )	( )	( )	( )	( )	( )	( )	( )	( )	( )	( )	( )	( )	( )	( )	( )	( )	( )	( )	( )	( )	( )	( )		
E	( )	( )	( )	( )	( )	( )	( )	( )	( )	( )	( )	( )	( )	( )	( )	( )	( )	( )	( )	( )	( )	( )	( )	( )	( )		

QUESTÕES																											
	26	27	28	29	30	31	32	33	34	35	36	37	38	39	40	41	42	43	44	45	46	47	48	49	50		
A	( )	( )	( )	( )	( )	( )	( )	( )	( )	( )	( )	( )	( )	( )	( )	( )	( )	( )	( )	( )	( )	( )	( )	( )	( )		
B	( )	( )	( )	( )	( )	( )	( )	( )	( )	( )	( )	( )	( )	( )	( )	( )	( )	( )	( )	( )	( )	( )	( )	( )	( )		
C	( )	( )	( )	( )	( )	( )	( )	( )	( )	( )	( )	( )	( )	( )	( )	( )	( )	( )	( )	( )	( )	( )	( )	( )	( )		
D	( )	( )	( )	( )	( )	( )	( )	( )	( )	( )	( )	( )	( )	( )	( )	( )	( )	( )	( )	( )	( )	( )	( )	( )	( )		
E	( )	( )	( )	( )	( )	( )	( )	( )	( )	( )	( )	( )	( )	( )	( )	( )	( )	( )	( )	( )	( )	( )	( )	( )	( )		



É assim o vestibular no Ginásio de Esportes.

Cursos	Vagas	Candi- datos	Cand./ Vaga
Administração	50	217	4,34
Agrimensura	40	140	3,50
Agronomia	210	1729	8,23
Ciências	75	211	2,81
Ciências Econômicas	50	200	4,00
Economia Doméstica	50	98	1,96
Educação Física (Masculino)	25	88	3,52
Educação Física (Feminino)	25	108	4,32
Engenharia Agrícola	40	212	5,30
Engenharia Civil	40	290	7,25
Engenharia Florestal	80	381	4,76
Engenharia de Alimentos	45	169	3,75
Letras	40	115	2,87
Medicina Veterinária	40	583	14,57
Nutrição	30	244	8,13
Pedagogia	50	118	2,36
Tecnólogo em Cooperativismo	30	105	3,50
Tecnólogo em Laticínios	30	137	4,56
Zootecnia	50	333	6,66

## VIAGEM DE RETORNO

Quando ao retorno a sua cidade, a UFV, procurando sempre o melhor atendimento, já entrou em contato com as Empresas de Transporte Coletivo que passam por Viçosa, no sentido de que elas coloquem ônibus extras, com possíveis interligações com outras empresas, em várias cidades. Procure o Guichê de Atendimento ao Vestibulando, instalado na Estação Rodoviária, para informar a sua preferência sobre o local e a data de sua viagem de retorno. Faça isso imediatamente, após o seu desembarque.

## RESULTADOS DO VESTIBULAR

Os resultados do Concurso Vestibular de 1981 da Universidade Federal de Viçosa serão divulgados, no dia 16 de janeiro, por meio do UFV INFORMA e de outros veículos de Comunicação.

## ENSINO GRATUITO

A Universidade, também, informa ao Vestibulando que não cobra anuidades inerentes ao trabalho escolar, compreendendo utilização de laboratórios, material de ensino coletivo, material destinado a provas e exames, nem custo de mão-de-obra de professores e pessoal administrativo. Oferece, portanto, ENSINO GRATUITO.

VESTIBULANDO, SEJA BEM-VINDO E SUCESSO NO VESTIBULAR

# UFV: pioneira em diversos aspectos do ensino, da pesquisa e da extensão

A Universidade Federal de Viçosa (UFV), localizada em Viçosa, Estado de Minas Gerais, pode ser definida como um modelo institucional, que articula funcionalmente, por intermédio das modernas técnicas de organização, a trílogia definidora por excelência de uma atualizada universidade: Ensino, Pesquisa e Extensão. Assim, ela atende aos interesses nacionais, multiplicando seus bancos acadêmicos, abrindo suas portas, com uma considerável diversificação de cursos, e transmitindo conhecimentos conquistados por seus cientistas e pesquisadores, em diferentes áreas.

A UFV é pioneira em diversos aspectos do Ensino e da Extensão. Foi a primeira instituição de ensino a implantar, no Brasil, cursos de pós-graduação, na área de Ciências Agrárias, além de ter instituído, em 1929, a Semana do Fazendeiro, a primeira manifestação extensionista do País. Em 1942, começou a funcionar, no Brasil, a primeira Estação Experimental de Conservação do Solo, organizada pelo antigo Departamento de Engenharia Rural da UFV.

Esse pioneirismo também se observa na Pesquisa: vários produtos, que hoje são comuns na agricultura nacional, tiveram suas variedades desenvolvidas, melhoradas ou adaptadas às condições do País pela UFV, destacando-se a conquista do primeiro milho híbrido produzido no Brasil e o tradicional Arroz Agulha ESAV, além de diversas variedades de feijão.

No que diz respeito à soja, a Universidade, com vistas ao aproveitamento racional dos cerrados, desenvolveu a variedade UFV-3, depois de ter criado as variedades Mineira, Viçosa, UFV-1 e UFV-2, com aplicação em seis Estados brasileiros e também adaptadas ao cerrado. A meta de Pesquisa da UFV inclui, também, o lançamento das variedades UFV-4, em 1981, e UFV-5, UFV-6, UFV-7 e UFV-8, até 1985. Este empreendimento se reveste de extraordinária importância, porque proporcionará grandes benefícios aos produtores e ao País.

As pesquisas sobre a ferrugem do café datam de vários anos, sob o pioneirismo da UFV. Destas pesquisas resultaram as normas de controle químico e a criação do «Catimor», variedade resistente à doença e de alta produtividade, que vem sendo distribuída aos agricultores. Também muito resistente é a variedade «Sarchimor», desenvolvida pela UFV, resultante do cruzamento do híbrido de Timor com a Villa Sarchi.

A UFV realizou e vem realizando importantes trabalhos para melhorar plantas forrageiras; modificar sistemas de alimentação para engorda de bovinos em confinamento; adequar fórmulas de rações para suínos e aves; e idealizar novos métodos de conservação de solos e de armazenamento de grãos.

Tendo em vista os problemas provocados pela crise do petróleo, a Universidade vem pesquisando as fontes alternativas de energia, destacando-se,



Vista parcial do «campus» universitário.

dentre elas, importantes trabalhos com biogás, tendo inclusive, reativado o seu biodigestor, construído em 1953. Pesquisas sobre aproveitamento de energia solar são desenvolvidas, com objetivos definidos: aquecimento de água; pré-aquecimento de caldeiras para produção

de vapor; secagem de grãos; secagem de madeiras e climatização de estufas.

Os pesquisadores da UFV se concentram, ainda, em experimentos com vistas à obtenção de linhagens de poedeiras, com alta produtividade, visando à independência do País, da im-

portação de material genético para a avicultura, além de cuidarem do melhoramento genético de aves de corte e do aproveitamento racional dos cerrados.

Mais um pioneirismo da UFV está na idealização e instalação do Laboratório de Desenvolvimento Humano, que tem por finalidades básicas, entre outras, a pesquisa e a capacitação do profissional na área de desenvolvimento da criança em seus mais diferentes aspectos.

Com uma intensa vida universitária, a UFV possui, hoje, cerca de seis mil estudantes, uma equipe docente altamente qualificada e um corpo técnico-administrativo bem preparado para fazer funcionar a sua modelar estrutura, aberta a todas as formas de cultura, em benefício da grandeza humana.

A UFV oferece os seguintes cursos de graduação: Administração, Agrimensura, Agronomia, Ciências (com opções para Biologia, Física, Matemática e Química), Ciências Econômicas, Economia Doméstica, Educação Física, Engenharia Agrícola, Engenharia Civil, Engenharia de Alimentos, Engenharia Florestal, Letras (com opções para Português/Inglês e Português/Francês), Medicina Veterinária, Nutrição, Pedagogia, Tecnólogo em Cooperativismo, Tecnólogo em Laticínios e Zootecnia.

A nível de mestrado, oferece os cursos de Ciência Florestal, Ciência e Tecnologia de Alimentos, Economia Rural, Engenharia Agrícola, Extensão Rural, Fisiologia Vegetal, Fitopatologia, Fitotecnia, Genética e Melhoramento, Meteorologia Agrícola, Microbiologia Agrícola, Sociologia Rural, Solos e Nutrição de Plantas e Zootecnia. A nível de doutorado, são oferecidos os cursos de Economia Rural, Fitopatologia, Fitotecnia, Genética e Melhoramento e Zootecnia.

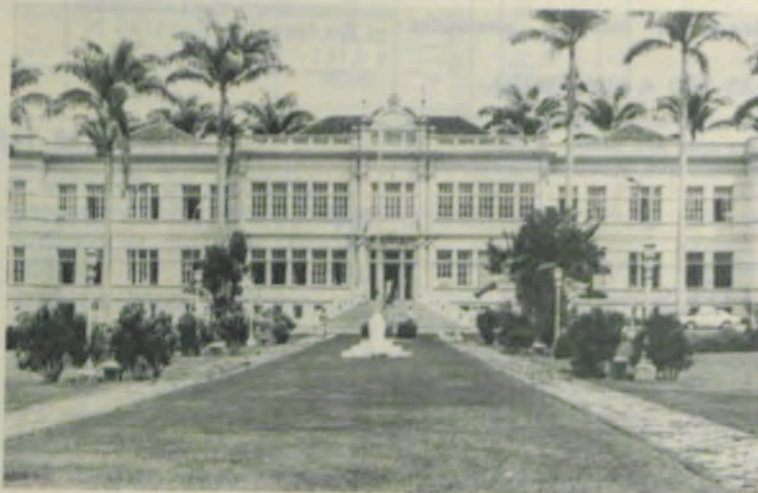

Edifício Arthur da Silva Bernardes.



Edifício Belo Lisboa.